

REGIONE LOMBARDIA - PROVINCIA DI BERGAMO  
COMUNITA' MONTANA VAL SERIANA

COMUNE DI CASTIONE DELLA PRESOLANA

**Progetto di:**

**INTERVENTI DI MIGLIORAMENTO FORESTALE  
SUL MONTE SCANAPA'  
nelle particelle forestali n.5/6/7/8**

**in Comune di CASTIONE DELLA PRESOLANA (BG)**

PSR 2014-2020 – Operazione 8.3.1 – TIPOLOGIA B

**PROGETTO ESECUTIVO**

*6 – STUDIO FATTIBILITA' AMBIENTALE*



Data: 28 febbraio 2023

Giovanni Manfrini  
dotto forestale

Via d'Annunzio, 4 - 24060 Rogno (BG) –  
Tel. 393.8817127 [giovannimanfrini@libero.it](mailto:giovannimanfrini@libero.it)  
<https://studioambienteforeste.jimdo.com>

## 1 Pianificazione forestale PIF e PAF

Il patrimonio forestale del Comune di Castione della Presolana è dotato di Piano di assestamento delle proprietà agro-silvo-pastorali (PAF), scaduto nel 2021 ( 5 Revisione per il periodo 2007-2021 ). Gli interventi di progetto, tranne due piccole aree della part. For. 6, sono previsti dal Paf in oggetto. Le proprietà silvo-pastorali del Comune di Castione della Presolana sono ricomprese nel Piano di Indirizzo Forestale (PIF) dei Comuni di Castione della Presolana, Cerete, Fino del Monte, Onore, Rovetta e Songavazzo. Con Deliberazione n° XI / 2823 del 10/02/2020 è stato approvato il Piano di Indirizzo Forestale del settore di Castione Della Presolana, ai sensi dell'art. 47, comma 4 della L.R. 31/2008.

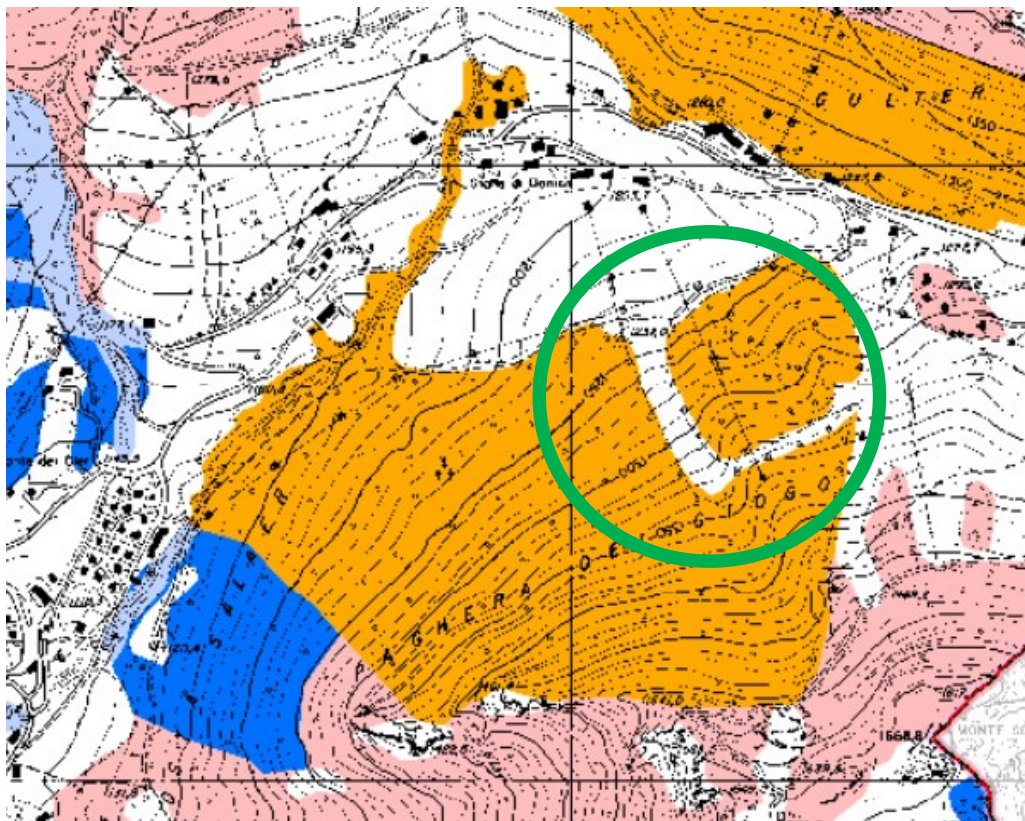

Fig. 1 - ESTRATTO TAV. 8 – CARTA DEI MODELLI COLTURALI (PIF) – Ubicazione Aree intervento

### Legenda

- Avviamento all'alto fusto o ceduo matricinato
- Ceduo matricinato
- Taglio a buche e taglio di sgombero
- Taglio a buche o a strisce, taglio saltuario, diradamento selettivo
- Taglio a orlo, tagli successivi, ceduo matricinato, avviamento all'alto fusto
- Interventi di selvicoltura minima
- Interventi di valorizzazione naturalistica
- Interventi di selvicoltura paesaggistica

Gli interventi di progetto sono diradamenti selettivi a carico di formazioni boschive a prevalenza di abete rosso.

Come evidenziato in. Fig.1 gli interventi di progetto sono previsti e conformi da quanto indicato nella Tav. 8 – Carta dei modelli colturali – allegata al PIF vigente “ Piano di Indirizzo Forestale del settore di Castione Della Presolana” e alle destinazioni selvicolturali assegnate ( plurifunzionale e protettiva -)

## 2 Aree Rete Natura 2000

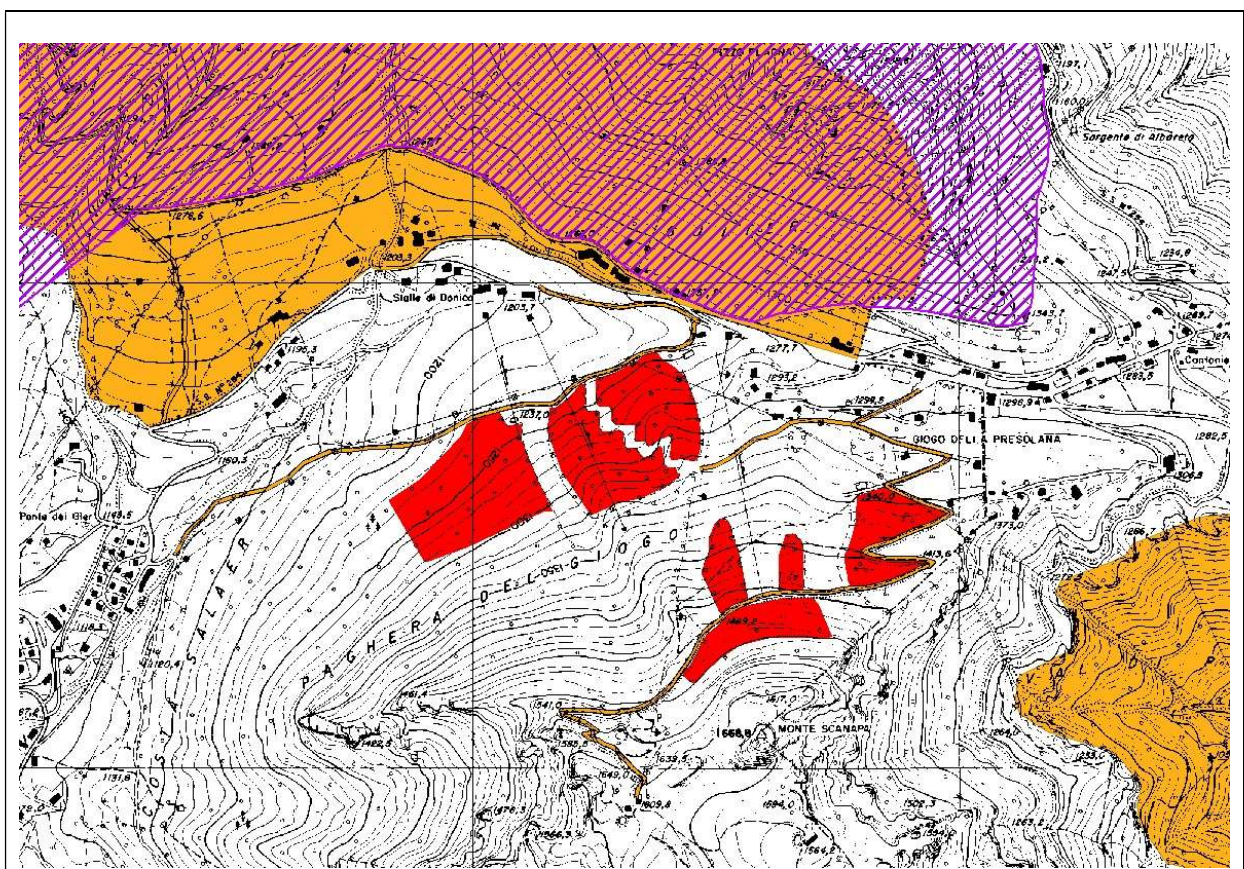

Fig. 2 - ESTRATTO Carta Aree protette – Fonte Geoportale Regione Lombardia - Aree intervento ●

- Carta dei Siti Natura 2000 >
- Zone Speciali di Conservazione (ZSC) >
- Zone Speciali di Conservazione (ZSC) e Siti di Importanza Comunitaria (SIC) presenti in comuni contermini alla Provincia di Bergamo
- Zone di Protezione Speciale (ZPS) >
-

Come da estratto cartografico dalla Carta dei Siti di Rete Natura 2000 le aree di progetto sono escluse da siti di Rete Natura 2000 ( ZPS e ZSC ) : quindi gli interventi non sono soggetti a valutazione d'incidenza e/o ad altri nulla osta.

### 3 Parchi e riserve e altre aree protette

Dalla consultazione del Geoportale della Regione Lombardia sez. Aree Protette, le superfici oggetto dell'intervento risultano **escluse** da :

- Boschi di protezione diretta
- Boschi da seme
- Monumenti naturali puntuali e poligonali
- Riserve regionali nazionali
- Parchi di interesse sovracomunale
- Parchi naturali

Quindi gli interventi di progetto non sono soggetti a verifica preliminare/coerenza con strumenti di gestione, e/o ad acquisizione di altri nulla osta per l'autorizzazione degli interventi.

### 4 Rete Ecologica Regionale

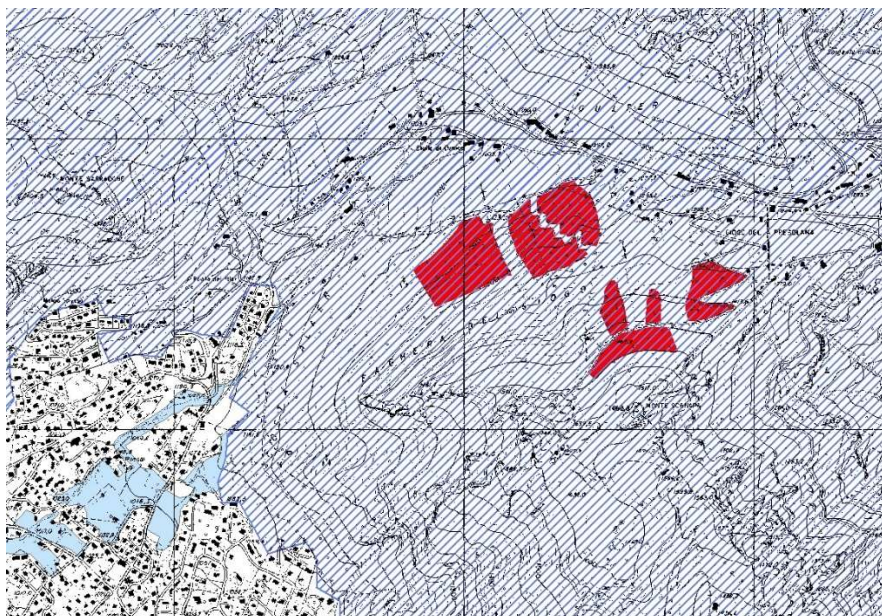

Fig. 3 - ESTRATTO Carta Rete Ecologica Regionale – Fonte Geoportale Regione Lombardia - Aree intervento ●

Elementi\_di\_primolivello\_della\_RER



Dalla consultazione del Geoportale della Regione Lombardia sez. Rete Ecologica Regionale , le superfici oggetto dell'intervento sono incluse solo tra gli "Elementi di primo livello " .

La Rete Ecologica Regionale è riconosciuta come infrastruttura prioritaria del Piano Territoriale Regionale e costituisce strumento orientativo per la pianificazione regionale e locale.

Nella stesura del PIF vigente l'attività di pianificazione e programmazione degli interventi è quindi coerente con il documento "Rete ecologica regionale e programmazione territoriale degli enti locali" che ha fornito indispensabili indicazioni per la composizione e la concreta salvaguardia della RER.

Quindi gli interventi di progetto non sono soggetti a verifica preliminare e/o di coerenza con strumenti di gestione, e/o ad acquisizione di altri nulla osta per l'autorizzazione degli interventi.

## 5 Habitat

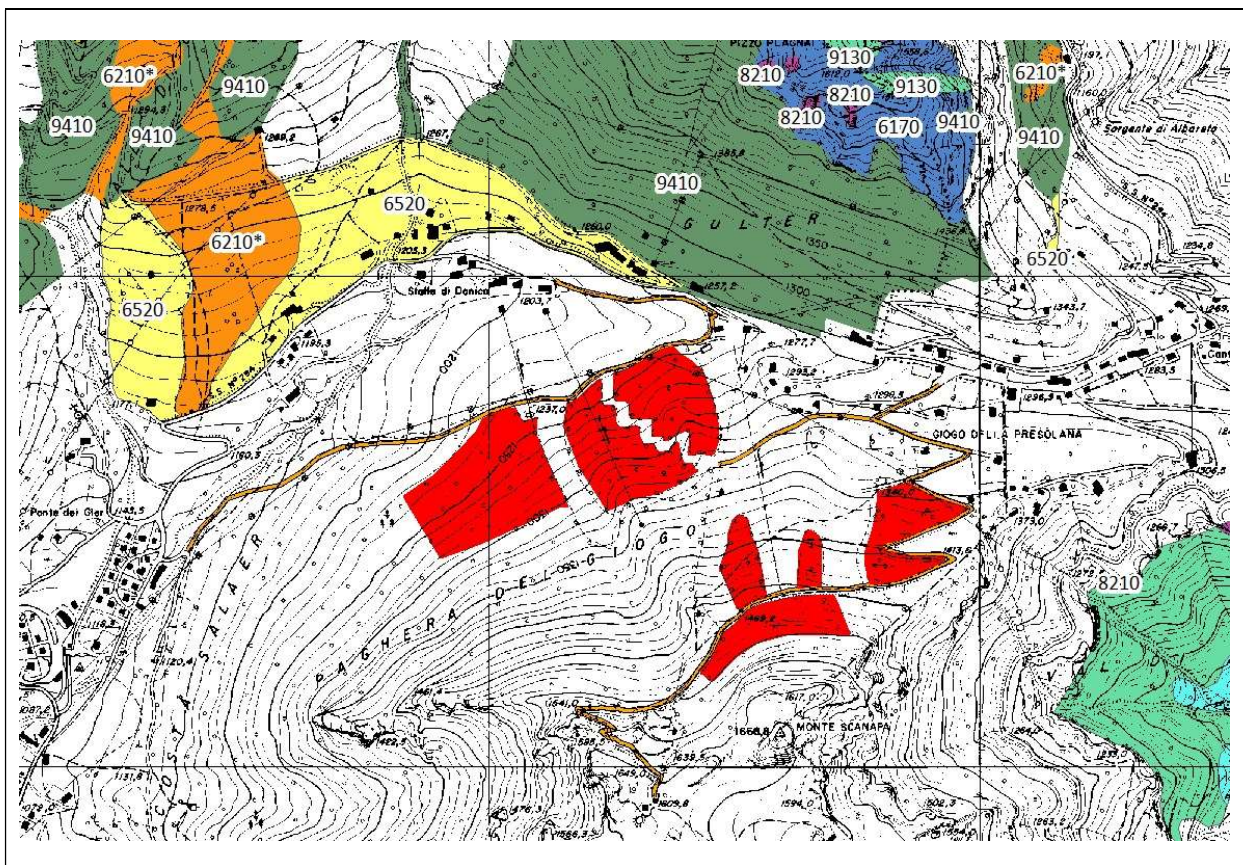

Fig. 4 - ESTRATTO Biodiversità – Fonte Geoportale Regione Lombardia - Aree intervento ●

**9410** - Foreste acidofile montane e alpine di Picea (Vaccinio-Picetea)

Dalla consultazione consultazione del Geoportale della Regione Lombardia sez. Biodiversità le aree sono escluse da presenza di «Habitat», ai sensi dell'allegato I alla Direttiva 92/43/CEE; questo perché la cartografia riprende gli habitat solo nelle aree protette.

Le aree di progetto potenzialmente rientrerebbero nell'habitat nr. 9410 così come sono state classificate le cenosi di Castione in località Gulner ( versante opposto al Monte Scanapà).

Quindi comunque gli interventi di progetto non sono soggetti a verifica preliminare e/o di coerenza con strumenti di gestione, e/o ad acquisizione di altri nulla osta per l'autorizzazione degli interventi.

## 6 Conclusioni

---

Per gli strumenti di pianificazione esaminati e gli elementi paesaggistico-ambientali esaminati, gli interventi di progetto non emergono criticità e/o problemi ostativi alla realizzazione degli stessi e/o necessità di acquisizione di nulla osta in sede di progettazione definitiva.

Il progetto esecutivo potrà essere presentato previa presentazione di denuncia di inizio attività ai sensi dell'art.14 del reg.reg. 5/2007 e s.m.i.

Rogno, 13 giugno 2022  
Giovanni Manfrini – dottore forestale